



Good Agriculture,
Good Smile,
Good Future.

今月の表紙
令和6年度
新規採用職員



特集 令和6年度 新規採用職員紹介

特集 令和6年度新規採用職員紹介	2
ニユース&トビックス	3
人事異動のお知らせ	4
女性部キラリン	6
みらいマルシェ	7
福祉だより「ハッピーライフ」	8
あぐり情報	9
インフォメーション	15
みのりちゃんみらいちゃんひろば	22
JAえひめ未来カレンダー	24

JAえひめ未来
ホームページ

JAえひめ未来
Instagram

JAEHIMEMIRAI

ルミエール西条
ホームページ

JAえひめ未来 5月カレンダー

日 Sunday	月 Monday	火 Tuesday	水 Wednesday	木 Thursday	金 Friday	土 Saturday
ときめき水都市・四季菜広場・みのりちゃん市場 たまご特売 お米特売	ときめき水都市 お肉の日 お魚の日 刃物研ぎ ぱんの日 キッチンカー	四季菜広場・みのりちゃん市場 肉(29)の日 お魚の日	1 お米特売 キッチンカー	2 年金相談(西条)	3 バス	4
5 みのりちゃん市場五都市	6 刃物研ぎ	7 刃物研ぎ お肉の日 お魚の日	8 お米特売 キッチンカー	9 年金相談(新居浜)	10 バス 新規採用職員募集 応募締切 (P18参照)	11
12 ぱんの日	13 刃物研ぎ	14 刃物研ぎ お肉の日 お魚の日	15 あかがね市栽培講習会 (P10参照) お米特売 キッチンカー	16 年金相談(西条)	17 バス 新規採用職員募集 (筆記試験) (P18参照)	18
神戸・古川給油所お客様感謝デー						
19 つながれワクワクマーケット (ときめき水都市)	20 アグリサポートセンター 相談日(P10参照)	21 刃物研ぎ お肉の日 お魚の日	22 お米特売 キッチンカー	23 年金相談(新居浜)	24 バス 水都市栽培講習会 (P10参照) 新規採用職員募集 (面接試験) (P18参照)	25
26	27 刃物研ぎ	28 刃物研ぎ お肉の日 お魚の日	29 肉(29)の日 お米特売 キッチンカー	30 年金相談	31 バス	

※各行事について、情勢により中止と判断する場合がございます。

年金相談 (予約制)

社会保険労務士の先生による年金相談を行っています。ご相談日の1週間前までにお電話にてご予約をお願いいたします。(祝祭日は相談はお休みです)

西条地区
日時：第1・3木曜日 13:00～
場所：西条中央支所 (西条市神拝甲478-1)
受付：☎56-1800

新居浜地区
日時：第2・4木曜日 10:00～
場所：本所 (新居浜市田所町3-63)
受付：☎37-1003

ヘルパー募集中!

ヘルパーステーション新居浜 (新居浜市坂井町3-10-40)
ヘルパーステーション西条 (西条市大町200-1)

お問合せ JAえひめ未来介護福祉課まで!
☎52-1500

特集 令和6年度 新規採用職員紹介

4月1日付けで、6名の新入職員が入組しました。
JAえひめ未来の職員として皆様のお役に立てるよう頑張りますのでよろしくお願いいたします！

経済課
浮田 二郎
うきたじろう



【趣味】バイクでのツーリング・旅行
【特技】カラオケ
【長所】目標に向かってコツコツと頑張ることができる
【一言】組合員さんに親身に寄り添い、よりお役に立てるJA職員になりたいです

西条中央支所
川原 千怜
かわはらちさと



【趣味】ランニング・散歩
今年、42.195kmフルマラソンを完走しました
【特技】バドミントン・テニス
【長所】何事も諦めずに取り組むことができる
【一言】組合員の方々や地域の皆様に信頼される職員になりたいです

上部西支所
曾我部 姫鞠
そがべひまり



【趣味】音楽を聞くこと
スポーツ観戦
【特技】剣道
【長所】責任感が強いところ
負けず嫌いなところ
【一言】笑顔で明るく、この人に任せたいと思ってもらえるような職員になりたいです

あぐりセンター 生産資材課
藤原 拓郎
ふじわらたくろう



【趣味】スポーツをすること
バドミントンをしています
【特技】ごはんをたくさん食べられること
【長所】何事も一生懸命がんばれるところ
【一言】組合員の方から信用され、職員の方からは頼られるような人になりたいです

川東支所
山口 結愛
やまぐちゆな



【趣味】絵を書くこと
【特技】動物の絵を書くこと
【長所】細かい作業が得意なところ
【一言】窓口を訪れた方が、笑顔のままにいられるようにできる職員になりたいです

経理課
壺内 咲希
つほうちさき



【趣味】ダンス
【特技】バスケットボール
【長所】いつでも笑顔なところ
【一言】皆様から頼られる職員になりたいです

ニュース&レポート

新居浜と西条の地域の話がいっぱい!!

水都市 視察研修

3月4日(月)・5日(火)の2日間、福岡方面へ、3月11日(月)、徳島方面に視察研修を行い水都市会員が参加しました。

産直市などを訪れ生産意欲の向上に繋げるとともに、会員相互の親睦を深めることができました。



未来塾 最終講座・閉講式

3月19日(火)、未来塾最終講座「JAえひめ未来の魅力について」のプレゼン発表を行いました。受講生は、1月から各グループに分かれてプレゼンの資料作りから発表練習まで行いました。発表を聞いた、役員・各部長は「どのグループの発表もきちんと分かりやすくまとめられており練習の成果が見えた」とコメントしました。

最後には、昨年8月に開講した今回の未来塾の閉講式を行い、受講生・役員・各部長また講師役を務めた職員が参加しました。

受講生は「未来塾に参加して社会人としてのマナーからJAえひめ未来の事業内容まで普段学べることができないことを勉強することができた。また、繋がりができた」と感想を述べました。

岡部成彦常務は、「今回の未来塾で学んだことや経験したことは社会人としての基礎にすぎません。この学んだ基礎を如何に大きく成長させていくかは、受講生1人1人の今後の目標や経験また行動が大変重要になってくるので自信を持って歩いてほしい」とコメントしました。



西条中央支所 オープン記念式典

3月25日(月)、玉津支所、西条支所、中央支所が統合した「西条中央支所」のオープン記念式典を行い、関係者が参加しました。

同支所は旧西条支所を改装。組合員の高齢化・利用者ニーズの変化等、社会情勢や地域環境の変化に対応した支所の機能及び利便性向上を図ることを統合の目的としています。

保利公洋専務は、「西条中央支所は3店舗が統合し、加えてローンセンター、相続や不動産に関するくらしの相談課を設置している。事業の付加価値をつけることにより、組合員に満足していただけるような取り組みを強化していきたい」とあいさつをしました。



令和6年度 入組式

4月1日(月)、本所にて令和6年度入組式を行い、新規採用職員6名が保利公洋専務より辞令を受け取りました。

新規採用職員6名は「組合員や地域の皆様に信頼される職員になりたいです」と意気込みを発表しました。

保利専務は「お互い切磋琢磨しながらJAえひめ未来を支えてほしい。また熱意と高い志を持ってこれから成長してほしい」と6名に激励の言葉を送りました。



人事異動のお知らせ

(令和6年4月1日付)

新役職名 (旧役職名)

総合管理部	職員名	(旧役職名)
次長	田坂 康人	(総合管理部次長兼企画課課長)
総務課	一色 達志	(融資課課長兼貯金課課長)
課長	渡邊奈津美	(総合管理部企画課)
経理課	田中 直美	(西条中央支所窓口)
	矢野紀代佳	(総合管理部企画課)
	壺内 咲希	(新規採用)
企画課	佐々木 誠	(総合管理部総務課課長)
課長	一色 光輔	(金融共済部課長(エリアマネージャー))
課長代理	佐々木 楓	(川東支所窓口)
企画課付	小寺真はる	(上部東支所渉外)
	鶴岡茉莉絵	(営農部営農振興課新居浜経済センター)
	浦 弓夏	(金融共済部貯金課)
リスク管理課	安藤 美麗	(総合管理部総務課課長代理)
課長代理	次長兼普及課課長 日野 浩二	(金融共済部次長兼共済課課長)
金融共済部		
普及課	筒井 猛記	(金融共済部課長代理(エリアマネージャー))
課長代理	伊藤 福師	(金融共済部融資課新居浜センター課長)
課長代理	岩崎 勇治	(金融共済部課長代理(エリアマネージャー))

貯金課	課長	村尾 葉子	(金融共済部貯金課)
	伊藤 浩二	(西条中央支所所長補佐)	
	伊藤 愛	(西条中央支所窓口)	
	原 亜弓	(西条中央支所窓口)	
融資課	課長代理	矢野 博文	(総合管理部企画課課長代理)
	課長代理	越智 毅	(金融共済部融資課)
融資課新居浜ローンセンター			
課長兼窓口(セゾ)長	秦 数彦	(総合管理部リスク管理課課長代理)	
前田 真紀	(上部東支所渉外)		
融資課西条ローンセンター			
高橋 充孝	(総合管理部企画課付(出向))		
共済課			
課長	明石 和也	(川東支所所長)	
課長代理	山縣 真夕	(金融共済部共済課)	
	白石美奈枝	(金子支所窓口)	
	石川 慎一	(嘱託採用)	
営農部			
次長兼営農企画課課長	高橋 和寿	(営農部次長兼営農企画課営農販売課課長)	
営農振興課			
課長代理	伊藤 康慈	(営農部直販店舗課課長兼水都市店長)	
	伊藤 和輝	(営農部生産資材課)	
営農企画販売課			
課長代理	西坂 勇志	(営農部営農販売課課長代理)	
	越智嘉代子	(営農部営農企画課課長代理)	

三浦 雅也	(営農部営農販売課)	
鎌村 泰伺	(営農部営農販売課)	
日野 達也	(営農部営農販売課)	
山本 道代	(営農部営農企画課)	
伊藤きりり	(営農部営農販売課)	
戸田 大和	(営農部営農振興課)	
営農振興課・生産資材課・営農企画販売課(新居浜経済センター)		
課長	永易 弘	(営農部生産資材課課長)
課長代理	伊藤 万史	(金融共済部融資課西条ローンセンター課長代理)
課長代理	石川 工	(営農部営農振興課新居浜経済センター課長代理)
波片 直大	(営農部営農振興課)	
堤 泰造	(営農部営農振興課新居浜経済センター)	
横道 弘明	(営農部営農振興課新居浜経済センター)	
神野 幹教	(営農部営農振興課新居浜経済センター)	
加地 仁士	(営農部営農振興課新居浜経済センター)	
生産資材課		
課長	秋山 雅志	(営農部営農振興課生産資材課(新居浜経済センター)課長)
課長代理	秋山 達也	(営農部営農振興課)
	藤原 拓郎	(新規採用)
直販店舗課		
課長	近藤 隆史	(西条川西支所所長)
直販店舗課水都市		
課長代理兼店長森高 和男	(営農部直販店舗課おかげ市・四季菜広場店長)	
直販店舗課おかげ市・四季菜広場		
課長代理兼店長安藤 央	(川東支所所長代理)	
課長代理	小野由希子	(営農部直販店舗課水都市課長)

生活部

くらしの相談課

藤田 千春

葬祭課

三宅 東

経済課

浮田 二郎

経済課・介護福祉課新居浜経済センター

課長 永森 浩史

課長 中本 真緒

介護福祉課 新居浜経済センター

橋本 悦子

本所

窓口 安藤 唯愛

高津支所

所長 近田 伸二

所長代理(渉外) 佐々木 広文

渉外 竹林 裕子

川東支所

所長 安藤 達也

所長代理 伊東 章

渉外 松浦 悠馬

渉外 眞鍋みな美

渉外 星川あかね

窓口 西原 夢乃

窓口 山口 結愛

上部東支所

所長代理 高橋 健悟

渉外 久門 桂一

渉外 眞鍋 結衣

渉外 渡邊 愛香

窓口 星加 珠希

上部西支所

所長代理 千葉 延好

渉外 永易 禎子

渉外 越智 康貴

渉外 吉田 愛莉

渉外 岸本 晃弥

窓口 藤原那津実

窓口 曾我部 姫鞠

金子支所

所長代理(渉外) 石水 明

窓口 石川 由紀

西条中央支所

所長 元山 明

所長代理 小寺 良

所長代理 丹 美絵子

渉外 越智 清子

渉外 合田 淳弥

渉外 高橋 寛

渉外 泉 大成

渉外 村上 亮太

渉外 笠崎 遥司

渉外 徳永峻太郎

渉外 福庭 莉緒

渉外 川原 千怜

窓口 首藤ルミ子

窓口 伊藤 雅恵

窓口 坪内 恵子

窓口 白木絵理香

窓口 山田由希恵

窓口 坂田 未来

所長代理 阿蘇 一弘

渉外 吉岡真由美

渉外 八重樫一平

窓口 楠 真貴子

西条川西支所

所長 矢野 光伸

所長代理 小林 伸崇

渉外 神野 俊輔

渉外 水合 直喜

窓口 高尾 多恵

窓口 岩本 茉奈

定年退職

3月31日付けで2名の職員が退職いたしました。

伊藤 彰章(生活部経済課・介護福祉課新居浜経済センター課長)
石川 慎一(金融共済部共済課課長代理)

★1名は定年再雇用要領に基づき継続勤務しています。

春の旬野菜

◆そら豆の名前

そら豆は、西南アジアが原産といわれ古い歴史を持つ食材です。日本には、奈良時代頃に、インドの僧によって中国から持ち込まれたとされています。

そら豆の名前の由来は、さやが空に向かって伸びていくようにつくのでそら豆と呼ばれています。

◆そら豆の栄養

タンパク質と炭水化物が主成分です。疲労回復を促進するビタミンB1、粘膜細胞の保護・再生に役立つビタミンB2が豊富です。カリウム、鉄、亜鉛、銅などのミネラル類も多く含まれており、栄養バランスの良い野菜として知られています。

◆そら豆の選び方

さやにハリとつやがあり、鮮やかな緑色のもの、そしてふつくと弾力があるのが新鮮です。また、外から見て豆の形がきれいにそろっているものがおすすめです。

◆そら豆の保存方法

冷蔵する場合は、さやのままビニール袋に入れて冷蔵庫の野菜室で2～3日まで。そら豆は鮮度が落ちやすいので、早めに食べましょう。

◆そら豆の調理

茹でるときは、黒い割れ目がある反対側の部分に包丁で薄く切れ目を入れると、薄皮がむきやすくなります。また、豆が硬くならないように、湯は沸騰させないようにしましょう。

その他、旬な野菜を取り揃えておりますので、みのりちゃん市場へご来店ください。お待ちしております。



みのりちゃん市場

西条市栄町260
TEL(0897)53-7333
営業時間/ 8:30 ~ 17:00
定休日/ 年始・地方祭・3月31日

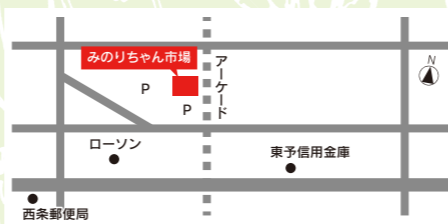

西条郵便局

東予信用金庫

アケビド

P

P

P

P

ローソン

東予信用金庫

アケビド

西条郵便局

今月のこめっこ

12日はぱんの日!
塩パン 通常80円(税込)
→50円(税込)



ちくわチーズ

180円(税込)

食べた瞬間、磯の香りが広がります!中のちくわとチーズの相性も抜群♪



レーズン・シナモン わんろーふ

380円(税込)

シナモンが効いた、ふわふわもちもちのわんろーふ!ゴロゴロと入っているたっぶりのレーズンが甘酸っぱくてシナモンとよく合います!



ゴロっとおいも

180円(税込)

さつまいもの優しい甘さが特徴!中にカスタードクリームもたっぷり♥甘いものが欲しい時にぴったり♪

女性部 キラリン

多喜浜支部 ミニデイサービス

3月13日(水)、旧多喜浜支所にて多喜浜支部ミニデイサービスフラワーアレンジメントを実施しました。参加者それぞれオリジナルのフラワーアレンジメントが完成しました。



大町支部 旅行

3月4日(月)、大町支部が香川方面に研修旅行に行きました。四国水族館などを訪れ皆さん楽しみました。



水都市 イベント

3月30日(土)、ときめき水都市にて桜餅と甘酒の振る舞いを行いました。来店者は、桜餅と甘酒で春を感じていました。



えがお輝く健康教室は6月スタートになります。日時 6月11日(火) 第2火曜日 内容 開校式 自己体力チェック 健康体操 皆様の参加をお待ちしております。

※笑顔がいっぱいミニデイサービス※

レクリエーションや体操 おしゃべりにおいしい食事みなさんご一緒にいかがですか?

助け合い組織 いずみの会



神 拝



飯 岡



氷 見



大 町



ミニデイのお問い合わせ: 経済課0897-55-0160(担当: 岩間)

いづみの里

お菓子(ぼた餅)作り。慣れた手つきで上手に作られていました。自分で作られたぼた餅に、皆さん満足そうでおいしそうに頂かれています。



武文の里

散髪してもらい、さっぱりしました！



小松公園と武文の桜を見にドライブにいきました。ちょうど見頃な桜もあり天気も良かったです。



みずほの里

利用者さんのお宅にひな人形を見た。



加茂川に菜の花を見にお天気も良くとても綺麗でした。



お彼岸なのでぼた餅作り。おいしいと喜ばれていました。



3月の昼食メニューと利用者さんの感想全部美味しかったのですが、中でも「焼き鳥、揚げ出し豆腐が美味しかった」と言われていました。



チンゲン菜の胡麻マヨ和え、揚げ出し豆腐、焼き鳥ご飯、味噌汁

あぐり情報

5月

水稻

近年、登熟期が高温になっており、そのため心白、腹白、整粒不足等品質低下が発生しやすくなっています。田植目安日として、高温に強いにこまるは6月5日、西条地区のヒノヒカリは6月15日、松山三井は6月20日、新居浜地区のヒノヒカリは6月10日、松山三井は6月15日とします。

育苗管理

近年、全体的に播種時期が早まっています。品種特性に合った時期に田植ができるように適期に播種作業の準備をしてください。(時期について)

品種名	種子消毒	初播き	田植え目安
短期あきたこまち	5月 1日	5月 9日	6月 1日
にこまる	5月 8日	5月15日	6月 5日
ひめの凜	5月 8日	5月15日	6月 5日
西条			
ヒノヒカリ	5月17日	5月24日	6月15日
松山三井	5月21日	5月29日	6月20日
新居浜			
ヒノヒカリ	5月14日	5月19日	6月10日
松山三井	5月19日	5月24日	6月15日

◎ 短期栽培基肥 施肥設計(10a当り)

施肥量	30kg
基肥	高度化成444
西条	
田植日	5月27日~6月2日
品種	あきたこまち・キヌヒカリ
新居浜	
田植日	5月29日~6月2日
品種	短期コシヒカリ・きぬむすめ

◎ テクリードCフロアブル(200倍)+スミチオン乳剤(1000倍)混用倍率早見表

種籾を漬ける量	水の量	テクリードC	スミチオン
10kgまで	20%	100ml	20ml
20kgまで	40%	200ml	40ml
30kgまで	60%	300ml	60ml
40kgまで	80%	400ml	80ml
50kgまで	100%	500ml	100ml

例) 籾を10kg消毒する場合は水の量20%に、テクリードC100ml、スミチオン20mlで調合し24時間浸漬

疎植栽培は、田植機の設定を変更するだけで、収量・品質はそのまま、費用と労力を節減できます。

疎植栽培での苗箱数の目安

株間(cm)	条間(cm)	坪当たり株数(株)	苗箱数(枚)
18	30	60	20
22	30	50	17
24	30	46	15

注) 茎数が確保しにくい圃場(中山間地や地力の低い水田)での栽培や短期あきたこまちでは減収する場合があります。

親株管理
密植を避けるため、子苗の必要数を確保して疎植とします。ポット数は、定植株の3割以上余分に準備します。
発生するランナーは重ならないように誘引、配置します。
ランナーの発生が悪い場合は株元へ追肥しますが、窒素過多による過繁茂にならないよう追肥量に注意しましょう。
特に「紅い栗」は肥切れや乾燥、過湿にすると、ランナーの発生や、苗の生育に影響するので注意しましょう。
定期的に予防散布を実施し、炭疽

5月

いでは左表を参考にしてください) 育苗用土に自然の土を使う場合は、事前に土壌酸度をpH5に調整します。

種子は塩水選後、種子消毒を行いハト胸催芽を行ってから播種します。なお、薄播ぎを基本とし、播種量は催芽粉で一箱160g以下とします。出芽時の温度は30℃程度とします。苗立枯病の防止のため、播種時及び苗箱を広げる際に消毒をします。詳しくは「育苗指針」を参考にしてください。
※病害虫防除は別表記載(P12参照)

◎ タチガレースM液剤(500~1000倍)・ダコレート水和剤(500倍)倍率早見表
1箱500ml(苗立枯病・カビなど)

育苗箱の枚数	水の量	タチガレースM液剤	ダコレート水和剤
100枚なら	50%	50~100ml	100g
200枚なら	100%	100~200ml	200g
300枚なら	150%	150~300ml	300g
400枚なら	200%	200~400ml	400g
500枚なら	250%	250~500ml	500g

例) 100枚の育苗箱を消毒する場合:水の量50%にタチガレースM液剤の場合50~100ml、ダコレート水和剤の場合100gを入れて灌注する。

オクラ

5月上旬までが播種適期です。まだ播種されていない方は早めに播いてください。
生育初期は立枯病の発生が多いので排水対策を十分に行ってください。
本葉2~3枚頃、生育の揃ったものを一穴3~4本になるよう、生育不良株をハサミで株元から切り取り、間引きします。
アブラムシは生育遅滞、病原菌の媒介要因となりますので、防除してください。
※病害虫防除は別表記載(P12参照)

いちご



病は重点的に防除しましょう。

※病害虫防除は別表記載(P12参照)

はだか麦

収穫と乾燥・調製

適期収穫

麦の収穫で一番の要点は高水分刈りを避けることです。収穫時期の目安は穂軸や茎葉が黄化した頃で、穀粒水分20%以下でコンバイン刈りします。ハルヒメボシは穂首の曲がり20%から収穫開始です。麦の成熟期を出穂後日数で視ると45~50日頃です。早刈りすると硝子率は高く品質低下し、刈遅れると退色粒による等級低下や、容積重が低下するので注意しましょう。

カラスノエンドウの混入防止

草種が麦に混入すると、麦の売渡しが出来なくなります。また、カントリーでの荷受けもできませんので、必ず収穫前に圃場を巡回しカラスノエンドウを除去してから収穫してください。

『麦栽培管理台帳』を、各支所まで提出してください。出荷前日まで提出が無い場合はカントリーの荷受けは出来ませんのでご注意ください。また『赤かび病』防除をしていない麦についても、カントリーの荷受けは出来ませんのでご注意ください。

やむをえない高水分刈りの場合

麦の収穫時期は年によつては雨の多いことがあり、水分25%以上の高水分刈りを余儀なくされる場合も多くあります。その場合コンバインのこぎ胴の回転数を、稲の場合より10%下げて刈り幅を狭くして収穫しましょう。

品質を低下させない乾燥

穀粒水分20%以上の高水分麦は乾燥で品質が劣化するので、穀温は40℃以下でゆっくり乾燥します。また乾燥機への張り込み量を20%30%少なくします。

グレーダーによる調製

実需者から望まれている高品質麦を供給するという点に留意し、グレーダーで入念に調製し品質の均一化に努めましょう。2.2mm以上の篩目で入念に調製してください。※次の事項に注意して、有機資源である麦わらの全量すき込みを行いましょう。

麦収穫後、石灰窒素又は硫酸を10a当り20kg麦わら上に均一に施用し、田植え後のガス発生量を少なくし、根の障害を軽減しましょう。石灰窒素又は硫酸を施用後、深耕15cmを目標に行います。

代かき時の深水は、水が多いと土の中に埋没している麦わらが洗い出されます。反対に少ないと土の表面が均一にならないので代かき時の水は、ヒタヒタ水程度で軽く代かきをします。

※麦の荷受け開始予定日

5月第2週頃より

カントリーエレベーターにて

今後の天候により前後しますが、収穫時期は平年より早くなる予想です。確定しましたら支所に連絡いたします。

そらまめ



そらまめ出荷取扱について

一ケースより荷受けします。

下記の日時より、荷受けを開始します。

※詳しくは、あぐりセンターまでお問合せください。

宮農企画販売課

☎56-9000

※病害虫防除は別表記載(P12参照)

集荷場所	開始日	集荷時間
神戸集荷場	4月26日(金)	9:00~10:00
新居浜集荷場	別途ご連絡いたします	

今後の天候等により、変更の可能性があります。 ※ 集荷場の休日は下記参照

そらまめを共販市場出荷される方は必ず『誓約書』『防除履歴』を提出ください。

『防除履歴』は最終防除後、あぐりセンター、新居浜経済センター、または集荷場までご提出ください。提出書類はあぐりセンターに置いてあります。(新居浜地区は部会員に配布済みです。)防除履歴の提出のない方は荷受けできませんので、必ず提出してください。

ナス



栽培のポイント

ナスは連作障害がやすいので、ナス科作物(ナス、トマト、ピーマン等)の跡地の栽培は避けま

ナスは長い期間収穫するので、できるだけ肥えた土を選び堆肥を多く施用し十分土づくりしておきましょう。

ナスは多くの日照を好みますので、できるだけ日当たりの良い場所で栽培します。

植え付け準備

植え付け1ヶ月前に堆肥、苦土石灰を施し深耕します。

植え付け5日前には有機質肥料が化成肥料を施し、土とよく混和した後、畝幅150cmのカマボコ型の高畝を作ります。

3~4月の定植では、地温確保のために植え付け3日前までに灌水後マルチングとトンネルを行い密閉しておきます。

定植

植え付けは風のない暖かい日を選び、畝の中心に60cm間隔で植え穴を掘り、灌水します。

苗は一番花が咲く直前の苗を、根土を十分つけて、畝の表面より少し高くなるように植え付け、仮の支柱を斜めに立て、これに結んでおきます。

支柱立て・誘引

定植後、主枝と第一番果の上下2本の側枝を伸ばし3本仕立てとします。

スイートコーン



栽培のポイント

スイートコーンは自然交雑しやすいので飼料用のトウモロコシや異種のスイートコーンが近くで栽培されていないことを確認します。

吸肥性が高い作物なので、連作すると生育が悪くなり収量が少なくなります。早播きをすると発芽揃いが悪くなるため、注意してください。

播種準備

マルチ路地栽培では、4月~6月上旬が播種適期です。

種まき20日前迄に、堆肥・苦土石灰を施し深く耕します。種まき7日前迄には、基肥を全面に施用し土とよく混和した後、畝幅150cmの平型畝に整地します。

播種

普通栽培では、株間40cm条間60cm間隔の2条千鳥で1ヶ所3~4粒ずつ点播し、1~2cmの覆土をします。

覆土後は十分灌水しておきます。(基肥)1a当り 300kg 300kg 12kg 苦土石灰

トマト・ミニトマト



ホルモン処理(5~9月) トマトトーン

(日中の高温時の処理は避ける)

トマト 100倍

ミニトマト 200~250倍

追肥 トミーエポリュシオン858

500倍

1回当り10~20kg/10aを目安に樹勢を見ながら灌水をかねて施用します。

※病害虫防除は別表記載(P12参照)

きゅうり



栽培のポイント

きゅうりの根は加湿に弱く、梅雨時期は病気になりやすい為、防除と排水対策を徹底します。

根の分布が浅いので、マルチングで夏場の乾燥を防止しましょう。

生育期間が長い為、草勢を低下させないように適切な灌水、追肥を実施しましょう。

播種・定植準備

播種または定植1ヶ月前から堆肥、土壌改良剤を施用し、2週間前から基肥を施用します。幅150~180cmの畝を作り、

集荷場のお休み

※新居浜集荷場は各部会の集荷要領に沿って休日を変更することがありますので、ご注意ください。

5月	2日(木)	3日(金)	4日(土)
	7日(火)	11日(土)	14日(火)
	18日(土)	21日(火)	25日(土)
	28日(火)		
6月	1日(土)	4日(火)	8日(土)
	11日(火)	15日(土)	18日(火)
	22日(土)	25日(火)	29日(土)

お問い合わせ 神戸集荷場 ☎55-8133
新居浜経済センター ☎41-5701

アグリサポートセンター相談日

日時 5月20日(月) 13:30~16:30 (受付は16:00まで)
場所 あぐりセンター 研修室(西条)
県・市・農業委員会・JA各担当者が、農業経営全般に関する総合的な相談対応を実施いたします。(市と農業委員会は西条地区の担当者のみのお出席となります。)
※密を避けるため、ご相談の際には事前にJA・市・県までお電話等でご予約いただいたうえでお越しください。
お問い合わせ 宮農振興課 ☎56-9000

水都市栽培講習会

日時 5月24日(金) 13:30~
場所 あぐりセンター研修室
内容 キャベツ・ブロッコリー・白菜の栽培について

あかがね市栽培講習会

日時 5月15日(水) 13:30~
場所 新居浜経済センター
※新型コロナウイルスの影響により中止になる場合があります。

マルチを張ります。

施肥設計(1a当り)

土づくり:堆肥200kg・鶏糞30kg・サンライム12kg

基肥:えひめ園芸有機1号26kg・粒状ようりん6kg

追肥: NK特11号10kg

播種・定植

播種の場合 マルチに10cm程度の植え穴を開け、2、3粒播種します。発芽後、勢いのある株を1つ残して間引きます。

定植の場合

葉数3、4枚程度で定植します。定植前に根鉢と植え穴に灌水し、鉢土がやや出る程度の浅植えとします。定植後、株元に灌水します。

定植時、アブラムシ・アザミウマ類予防の為、スタークル粒剤2g/株を植え穴へと入れ、土と混ぜ合わせます。

整枝・誘引

親づる 地上30cm(7節位)までの側枝・雌花は除き、地上160cm(20~25節)くらいで摘心します。

子づる 8節以上で勢いのある芽を2本残し、その他の子づるは1~2節で摘心します。

孫づる 1~2節止めを基本とします。その後は3~4本の遊び枝を残しながら、茎葉の混み具合に応じて、半分任又は随時摘心します。

※病害虫防除は別表記載(P12参照)

西条地区 **令和6年度**
**西条市雨よけハウス
整備事業のお知らせ**

今年度も西条市ではパイプハウスの助成を行います。取りまとめを6月28日まで行います。それ以後は受付いたしませんのでご注意ください。**※西条市の補助事業ですので、対象は西条市にお住まいの方のみとなります。ご了承ください。**

- ◆条件はパイプハウスで30～100坪までとします。(助成があります)
- ◆申込みは各支所窓口まで、お願いいたします。
- ◆応募者多数の場合は、過去の事業実績履歴を勘案し、新規の方から優先となります。
- ◆直販・共販出荷者が対象です。

募集期間 5月1日～6月28日まで

お問合せ JAえひめ未来 営農企画販売課
☎ 56-9000

肥料・農薬・出荷包装資材・季節の種子・小物農具まで各種取り揃えております。お気軽にご利用・ご相談くださいませ。

資材店舗

**土・日・祝日も
営業しております!**



あぐりセンター
☎(0897)56-9000

西条市中西新開111-1
営業時間/ 8:00～17:30(3月～10月)



JAグリーンにいほま
☎(0897)41-7016

新居浜市坂井町3-10-40
営業時間/ 8:30～17:30(4月～6月)

- 予約資材の引取りは、営業時間内の(土・日・祝日)いつでもお渡しいたします。

《ご注意ください・返品について》

予約資材の返品は、別途価格設定(低価格)のため、お受けできません。ご了承ください。



《毒劇物の購入は印鑑が必要です!》

下記の内容を記載した書類(農協が準備します)に、捺印が無ければ販売できませんので、**印鑑(シャチハタ不可)**をご持参の上、ご購入ください。

- ① 毒物又は、劇物の名称及び数量
- ② 販売又は、授与の年月日
- ③ 譲受人の氏名、住所、職業(法人は会社名と所在地)

あかがね市情報 あかがね市地区別実績表 3月

支所	会員数(人)	出荷者数(人)	売上高(円)
本所	40	27	1,355,904
高津	27	12	1,092,150
川東	62	36	2,310,061
上部東	77	37	2,540,929
上部西	53	38	3,057,515
金子	20	11	1,050,159
西条	182	31	636,200
小計	461	192	12,042,918
JA扱品および業者			14,667,622
合計			26,710,540

あかがね市に出荷しませんか!

お問い合わせは、四季菜広場 TEL (0897) 31-0181

四季菜広場売上

	来客数(人)	売上高(円)
令和4年度直販品	7,978	8,372,788
令和5年度直販品	8,844	8,622,092
昨年対比(%)	110.9	103.0

水都市情報 ときめき水都市地区別実績表 3月

支所	会員数(人)	出荷者数(人)	売上高(円)
飯岡	48	21	647,015
玉津	54	22	3,653,808
神拝	62	31	3,021,638
新堀	25	16	2,003,073
神戸	114	64	6,550,948
橘	67	43	6,309,834
氷見	67	34	3,250,843
禎瑞	35	10	916,740
大町	64	23	2,494,341
加茂	41	20	901,535
大保木	20	13	487,860
新居浜	31	8	1,818,659
西条総合センター	98	64	46,507,865
小計	726	369	78,564,159
J A 扱品			47,049,708
合計			125,613,867

水都市に出荷しませんか!

お問い合わせは、水都市事務所 TEL (0897) 53-6790

西条地区 新居浜地区 **えひめ未来
園芸施設等整備支援
事業のお知らせ**

JAえひめ未来では、農家所得の向上、及び地域農業の振興・活性化を図ること、また新規就農者の経営安定化を目的とし、園芸施設等の整備を支援いたします。

募集期間 5月1日～6月28日まで

補助対象 雨よけハウス、小規模農業用機械(小型トラクター、管理機、動力噴霧器等)等
事業対象者 あかがね市・水都市出荷者、新規就農者、女性農業者、その他JAが事業実施を適切と認められた者

- ★JAえひめ未来で購入したものに限りです。
- ★西条市の雨よけハウス整備事業等、他の事業との併用はできません。
- ★補助金額等、詳細は下記お問合せ先までお尋ねください

お問合せ 営農振興課 西条 ☎ 56-9000
新居浜 ☎ 41-5701

(別表) 5月掲載農薬安全使用基準一覧表

使用作物名	適用病害虫名	薬剤名	希釈倍数	10a当り使用量	使用時期	総使用回数	使用方法
稲(箱育苗)	苗立枯病	タチガレエースM液剤	500～1000倍	—	播種時	1回	籾播き後育苗箱1箱当たり0.5%を灌注
		ダコレート水和剤	500倍		播種時から緑化期但し、播種14日後まで	2回	育苗箱1箱当たり0.5%を灌注
稲	イネシガラレセンチュウ	スミチオン乳剤	1000倍	—	浸種前	1回	24時間種子浸漬
	ばか苗病・ごま葉枯病・いもち病	テクリードCフロアブル	200倍				
いちご(親株)	炭疽病	アントラコール顆粒水和剤	500倍	150～300%	仮植栽培期	6回以内	散布
	うどんこ病	ヘルコート水和剤	1000倍	100～300%	育苗期(定植前)	5回以内	
いちご(本圃)	コナジラミ類・アブラムシ類	モスピラン顆粒水溶剤	2000倍	100～300%	収穫前日まで	2回以内	散布
	アザミウマ類	スピノエース顆粒水和剤	5000倍				
	うどんこ病	パンチョTF顆粒水和剤	2000倍				
トマト・ミニトマト	アブラムシ類・コナジラミ類・アザミウマ類	モスピラン顆粒水溶剤	2000倍	100～300%		3回以内	
	トマトサビダニ・オオタバコガ・ハモグリバエ類	アフアーム乳剤				5回以内	
きゅうり	アザミウマ類	スタークル粒剤	—	2g/株	定植時	1回	植穴土壌混和
オクラ	苗立枯病	リゾレックス水和剤	1000倍	150ml/穴(1%)/m	播種時及び子葉展開時	2回以内	植穴土壌灌注
	アブラムシ類	スタークル顆粒水溶剤	2000倍	100～300%	収穫前日まで	2回以内	散布
そらまめ(未成熟)	アブラムシ類	アドマイヤーフロアブル	4000倍		開花期終了後	3回以内	

果樹指針一覧(5月)

品種名	項目	薬剤名	適用	管理
柿	炭疽病	ジマンダイセン水和剤	600倍・45日前・2回	—
	アザミウマ類	モスピラン顆粒水溶剤	2000倍・前日・3回	除草を行う
	灰色かび病	ヘルコート水和剤	1000倍・14日前・3回	—
かんきつ	ケシキスイ類 コアオハナムグリ	モスピラン顆粒水溶剤	4000倍・14日前・3回	2分開花時
	灰色かび病	ストロビードライフフロアブル	2000倍・14日前・3回	8分開花時
キウイフルーツ	クワシロカイガラムシ	コルト顆粒水和剤	3000倍・前日・3回	灌水・摘蕾・人工授粉

※ **モスピラン** は、毒劇物農薬です。購入時には、**印鑑(シャチハタ不可)** が必要です。

以上の協議事項はすべて承認されました。

- 理事会報告**
- JAえひめ未来定例理事会が3月27日に開かれ、次の事項について協議しました。
- (1) 諸規程の改廃について
- ① 職員給与規程の改正について
 - ② 育児・介護休業等に関する規程の改正について
 - ③ 就業規則の改正について
 - ④ 准職員就業規則の改正について
 - ⑤ 職制規程の改正について
 - ⑥ 文書管理規程の改正について
- (2) 各部門の業務について
- ① JAえひめ未来不祥事再発防止策(兼整備計画)について
 - ② 令和6年度JAえひめ未来コンプライアンス・プログラムについて
 - ③ リスク指標の設定およびモニタリングの実施について
 - ④ 内部統制システム基本方針について
 - ⑤ 出資金所在不明者の法定脱退処理について
 - ⑥ 出資金減資申込について
 - ⑦ 組合員・利用者本位の業務運営に関する取組方針について

information

5月の各委員会・理事会・監事会予定日

営農委員会	27日(月)	9:30 ~	新居浜経済センター
総務生活委員会	27日(月)	13:30 ~	新居浜経済センター
金融委員会	30日(木)	9:30 ~	新居浜経済センター
定例監事会	31日(金)	9:30 ~	新居浜経済センター
定例理事会	31日(金)	13:00 ~	新居浜経済センター

※新型コロナウイルスの感染状況により変更になる場合があります。

JAえひめ未来葬祭

家族葬から大きな葬儀まで承っております。
お気軽にご相談ください。

西条地区 総合葬祭式場 **ルミエール 西条** 24時間受付 **会員募集中**

西条市大町937-1
TEL(0897)56-2500 ☎0120-7979-22

ルミエール西条では、事前相談会を随時開催しております。ご希望によりご自宅への出張相談も承っております。

新居浜地区 **新居浜経済センター 葬祭** **会員募集中**
通常受付(月~土) 9:00 ~ 17:30

新居浜市坂井町3-10-40 TEL(0897)41-0983

お悔やみ

謹んでお悔やみ申し上げますと共に故人のご冥福をお祈りいたします。ご了承いただいた方のみ掲載いたします(敬称略)

〔西条地区〕		〔新居浜地区〕	
3月14日	上部東	3月14日	上部東
3月25日	西条中央	3月25日	西条中央
3月27日	西条川西	3月27日	西条川西
3月31日	塩崎加壽子	3月31日	塩崎加壽子
3月31日	大 哲矢	3月31日	大 哲矢
3月31日	西条中央	3月31日	西条中央
	高橋 實雄		高橋 實雄
	75歳		75歳
	81歳		81歳
	88歳		88歳
	85歳		85歳
3月26日	上部西	3月26日	上部西
	曾我部英敏		曾我部英敏
	74歳		74歳
	74歳		74歳

※一部の方のお名前を掲載しています。
※3月は、西条地区「ルミエール会員」様におかれましては35名、新居浜地区「やすらぎ会員」様におかれましては27名のお見送りをさせていただきました。

ルミエール会員
やすらぎ会 会員募集中!!

当JAの組合員または当JAで年金を受給されている方であればどなた様でも無料で入会いただけます。

JAの営業時間外！
休日の自動車事故や
トラブルは…

JA共済事故受付センター
0120-258-931 じこはくみあい
24時間365日受付

万が一のために、ぜひ登録をお願いします!!

JA共済

神戸・古川給油所
お客様感謝デー

日時 5月15日(水)・16日(木)・17日(金)

ガソリン割引を実施!
ぜひお立ち寄りください!



乗用型トラクターを運転するときにはシートベルトを着用しましょう!

乗用型トラクターなどの農業機械による交通事故(H27～R1)では、**シートベルトを着用していない場合、およそ4人に1人が亡くなっています。**

シートベルトを着用していない場合

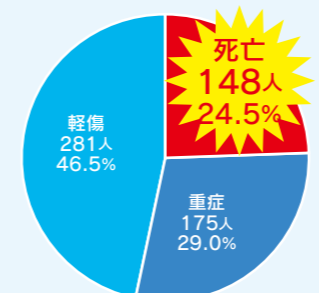

シートベルトを着用している場合

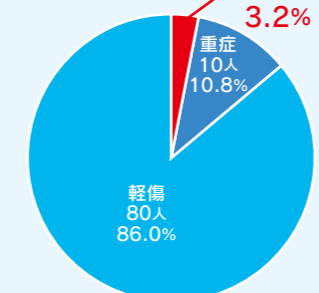

シートベルトを着用している場合は、シートベルトを着用していない場合と比べ、死亡事故の

割合は $\frac{1}{8}$ です。

トラクターでの事故を防止するため以下の点に取り組みましょう

- ① 安全フレーム又はキャビン付きトラクターを使用する。
- ② 運転時にはヘルメットを着用し、シートベルトを締める。
- ③ 運転するときには交通量の少ない一般道・農道を選んで通行する。
- ④ よく走行する農道は、路肩や曲がり角の草刈りやポール設置により、安全にする。
- ⑤ 圃場の進入路・退出路は全て安全な幅・角度とし、進入路・退出路の手前は耕起しない。
- ⑥ 段差乗り越えなどのときは、作業機を下げバランスを失うことのないようにする。
- ⑦ トラクターに三角形の低速車マークや灯火器類を付ける。
- ⑧ 圃場作業終了後は、圃場を出る前に左右ブレーキを連結する。
- ⑨ トラクターは定期的に点検を行う。
- ⑩ ユニバーサルジョイントには、きちんとしたプラスチックカバーと回り止めチェーンを付ける。

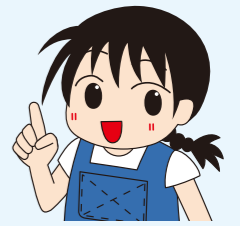

西条地区 **新居浜地区**

鳥獣による農作物被害対策として防護柵等の設置を検討されている方へ



※イノシシ・ニホンザル対策としてワイヤーメッシュ柵を設置し、その上部に電気柵を設置した例。設置して数年経過しますが、柵内の被害なし。

イノシシ等の鳥獣から農作物を守るために防護柵・電気柵等を設置する場合、資材購入費(税抜)の半額(上限あり)を補助する制度があります。

補助金を受ける場合は、資材購入前の申請が必要となります。申請前に、既に資材を購入している場合は補助金の対象となりませんので、ご注意ください。

西条市と新居浜市で補助対象、上限金額等異なる部分がありますので、申請の手続き等については、防護柵等を設置しようとする農地のある市にお問合せください。

問い合わせ 西条市 西条市林業振興課 ☎52-1504(直通)
新居浜市 新居浜市農林水産課 ☎65-1262(直通)

重要

農業委員会へ利用権設定の用紙を提出される際は、必要事項の記入漏れがないようご注意ください。記入内容に不備がある場合は、受理されない場合がございます。

また、電話番号は日中連絡が取れる電話番号(携帯電話等)をご記入ください。期日間近の提出は、確認作業等で時間を要する場合がございますので、なるべく余裕を持った提出にご協力よろしくお願いいたします。

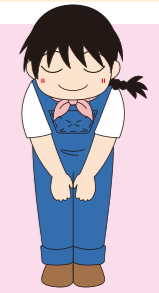

ゴールデンウィーク期間中の 営業及びATMの稼働について

各店舗の営業について	29日(月)	30日(火)	1日(水)	2日(木)	3日(金)	4日(土)	5日(日)	6日(月)
各支所(新居浜地区)	休業	9:00~15:00	9:00~15:00	9:00~15:00	休業	休業	休業	休業
各支所(西条地区)	休業	9:00~15:00	9:00~15:00	9:00~15:00	休業	休業	休業	休業
ときめき水都市	9:00~19:00	9:00~19:00	9:00~19:00	9:00~19:00	9:00~19:00	9:00~19:00	9:00~19:00	9:00~19:00
みのりちゃん市場	8:30~17:00	8:30~17:00	8:30~17:00	8:30~17:00	8:30~17:00	8:30~17:00	8:30~17:00	8:30~17:00
四季菜広場	8:30~16:00	8:30~16:00	8:30~16:00	8:30~16:00	8:30~16:00	8:30~16:00	8:30~16:00	8:30~16:00
JAグリーンにいほま	8:30~17:30	8:30~17:30	8:30~17:30	8:30~17:30	8:30~17:30	8:30~17:30	8:30~17:30	8:30~17:30
あぐりセンター	8:00~17:30	8:00~17:30	8:00~17:30	8:00~17:30	8:00~17:30	8:00~17:30	8:00~17:30	8:00~17:30
新居浜ローンセンター	休業	9:00~17:00	休業	9:00~17:00	休業	休業	休業	休業
西条ローンセンター	休業	9:00~17:00	休業	9:00~17:00	休業	休業	休業	休業

ATMの稼働について	29日(月)	30日(火)	1日(水)	2日(木)	3日(金)	4日(土)	5日(日)	6日(月)
本所・川東支所・ 上部西支所・上部東支所	9:00~17:00	8:45~21:00	8:45~21:00	8:45~21:00	9:00~17:00	9:00~17:00	9:00~17:00	9:00~17:00
高津支所・金子支所	休止	8:45~17:00	8:45~17:00	8:45~17:00	休止	休止	休止	休止
西条中央支所・西条川東支所	8:45~21:00	8:45~21:00	8:45~21:00	8:45~21:00	8:45~21:00	8:45~21:00	8:45~21:00	8:45~21:00
西条川西支所	8:45~19:00	8:45~19:00	8:45~19:00	8:45~19:00	8:45~19:00	8:45~19:00	8:45~19:00	8:45~19:00
旧飯岡支所	8:45~17:00	8:45~17:00	8:45~17:00	8:45~17:00	8:45~17:00	8:45~17:00	8:45~17:00	8:45~17:00
旧玉津支所	8:45~17:00	8:45~17:00	8:45~17:00	8:45~17:00	8:45~17:00	8:45~17:00	8:45~17:00	8:45~17:00
旧橋支所	8:45~17:00	8:45~17:00	8:45~17:00	8:45~17:00	8:45~17:00	8:45~17:00	8:45~17:00	8:45~17:00
旧禎瑞支所	8:45~17:00	8:45~17:00	8:45~17:00	8:45~17:00	8:45~17:00	8:45~17:00	8:45~17:00	8:45~17:00
マルナカ氷見店	8:45~21:00	8:45~21:00	8:45~21:00	8:45~21:00	8:45~21:00	8:45~21:00	8:45~21:00	8:45~21:00
コープ中萩店	9:00~21:00	8:45~21:00	8:45~21:00	8:45~21:00	9:00~21:00	9:00~21:00	9:00~21:00	9:00~21:00
コープ山根店	8:45~21:00	8:45~21:00	8:45~21:00	8:45~21:00	8:45~21:00	8:45~21:00	8:45~21:00	8:45~21:00
ファミリーマート新居浜垣生店	9:00~21:00	8:45~21:00	8:45~21:00	8:45~21:00	9:00~21:00	9:00~21:00	9:00~21:00	9:00~21:00

どの手続きから進めればいいのか？

遺言書が出てきたけど、どう手続きをすればいいの？

どんな書類を準備すればいいの？

相続手続きのお困りごと

親が亡くなり家の権利をどうすればいいの？

農地を相続するときにはどんな手続きが必要なの？

どこまでが相続財産に含まれるの？

くらしの相談課



にご相談ください



JAえひめ未来
JA EHIME MIRAI

お問い合わせ
(受付時間/月曜日~金曜日 9:00-17:00)

TEL.0897-56-1801

〒793-0041 西条市神拝甲478-1
(西条中央支所1階)



JAバンクが提携金融機関やコンビニATMと連携! あなたのお金の取り扱いをさらに便利に。

JAバンク・ゆうちょ銀行・提携金融機関・コンビニATMにつきまして、以下の時間帯は手数料が無料又は110円をご利用いただけます。

ATMのご利用案内

手数料※消費税込(令和6年4月現在)

金融機関等		JAバンクえひめ 県外JAバンク	伊予銀行 愛媛銀行	セブンイレブン ファミリーマート ローソン
お取り引き内容		入出金	出金	入出金
ご利用手数料	平日	8:00～ 8:45 18:00～21:00	0円	110円
		8:45～18:00	0円	0円
	土	8:00～ 9:00 14:00～21:00	0円	110円
		9:00～14:00	0円	0円
日・祝	8:00～21:00	0円	110円	

ゆうちょ銀行のATMから入出金をした場合、平日8時45分から18時までは無料（左記以外の時間帯は110円）となります。
※ 他金融機関と共同設置しているATMについては手数料が必要となる場合があります。
※ コンビニATMについては一部取扱いができない店舗がございます。



農業、貯金、共済、融資の連絡先

農業に関するご相談は

- 新居浜経済センター(新居浜地区)
新居浜市坂井町3-10-40
☎41-7016
- あぐりセンター(西条地区)
西条市中西新開111-1
☎56-9000

貯金・共済・融資に関するご相談は

- 最寄りの各支所
または
- 貯金課・融資課 ☎37-1003
- 共済課 ☎37-1001
- 西条ローンセンター ☎56-1818
- 新居浜ローンセンター ☎37-8739



令和6年度 新規採用職員 募集(新卒)のお知らせ

【採用スケジュール】

応募締切 令和6年5月10日(金)
筆記試験 令和6年5月17日(金)
面接試験 令和6年5月24日(金)
採用日 令和7年4月 1日(火)

※ 書類選考を実施し、通過された方を対象に筆記試験を実施します。
※ 応募数により、筆記試験と同日に面接試験を行う場合があります。

【募集職種】・総合職(営業職)
・専門職(営農指導職等)
・一般職(窓口・事務職等)

【採用予定人員】 15名程度

また、中途採用の募集も随時受け付けておりますので、お気軽にお問い合わせください。

【応募資格】

- ・総合職・専門職
大学・大学院を令和7年3月31日までに卒業見込の者
- ・一般職
大学・大学院・短大・専門・高専を令和7年3月31日までに卒業見込の者

【提出書類】

- ・履歴書(直近6ヶ月以内の写真添付)
- ・卒業見込証明書
- ・成績証明書

【提出先】

〒792-0804 愛媛県新居浜市田所町3-63
えひめ未来農業協同組合 総合管理部 企画課

【お問い合わせ】

TEL(0897)37-1004
総合管理部 企画課 一色

【職場見学会について】

職場見学会に参加希望の方はリクナビ2025にてお申し込みください。
リクナビ2025にて日程等を随時更新していますので、リクナビ2025
チェックをお願いします。
ご都合が合わない場合は個別対応可能ですのでお気軽にお問い合わせください。



警察からのお知らせ

インターネットを利用中、突然のウイルス感染の警告!落ち着いてください。それ詐欺です!!

△令和5年中、「パソコンがウイルスに感染した」という嘘の警告による詐欺被害が多発しました!!
被害者の大半が50歳以上の男性です。お父さん、おじいちゃん、気を付けてください!!

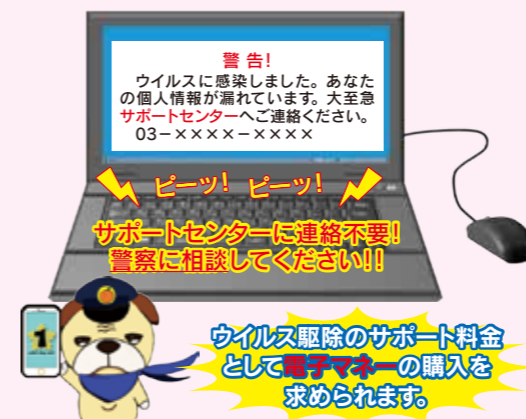

サイバー犬隊
ネットの安心まもるエンジャー
【あわてん犬(けん)】

ウイルス駆除のサポート料金
として電子マネーの購入を
求められます。

△国際電話を使用した詐欺の電話が急増しています。
詐欺の被害に遭わないためには、犯人と話さない
ことが非常に有効です。
国際電話を使用する必要がない方は、国際電話の
着信拒否設定をしましょう!!

着信拒否設定のお申し込み(無料)
国際電話不取扱受付センター
電話番号 0120-210-364
受付時間 平日9:00～17:00

※ 警察署でも申し込み手続きのお手伝いがあります。



新居浜警察署 電話35-0110

西条警察署 電話56-0110(警察相談#9110)





第16回

参加費用
(供養料)
無料

大切な人形・写真も心を込めてご供養を…

人形・写真供養祭



!!このほりもOK!!

とき 令和6年6月9日(日) 当日限り

ところ (供養祭会場)
ルミエール西条総合葬祭式場 思恩

受付 午前 9:00 ~ 午前 10:30
※当日限りの受付となります。

読経 午前 10:30 ~ 午前 11:00
(読経時間に是非お焼香にお越しください。)

講演 午前 11:00 ~ 午前 11:30
僧侶による心あたたまる講演があります。
是非ご参加ください!!



ご注意 不燃物はお断りいたします。
(ガラス・金属製・陶器製・木枠・ガラスケース・台など)

県1JA構想について ～こんなJAを目指しています～

かわら版

Vol. 5 新規就農者を新たな担い手へ!

第5号となる今回は、愛媛県の農業生産基盤の維持・拡大に向けた担い手対策はどうなるのか。県1JA構想で検討をすすめている新規就農支援の検討方向をご紹介します。

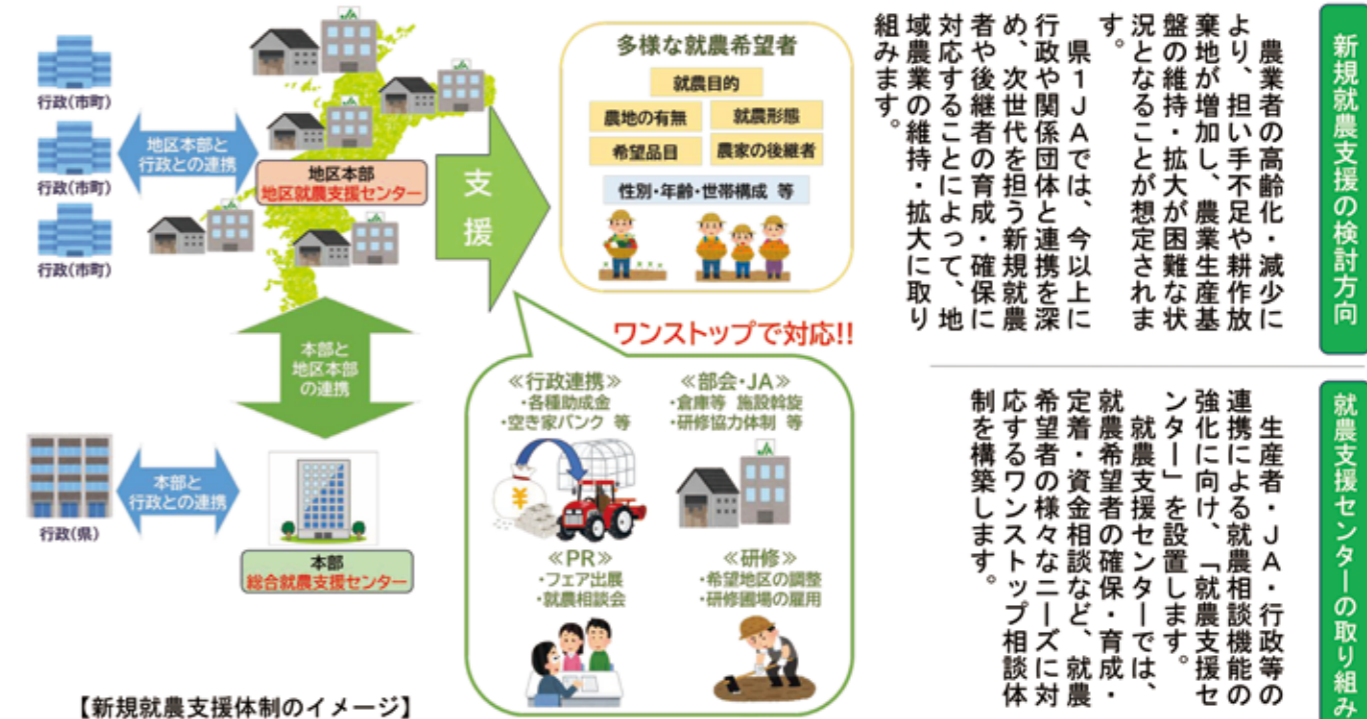

新規就農支援の検討方向

農業者の高齢化・減少により、担い手不足や耕作放棄地の増加し、農業生産基盤の維持・拡大が困難な状況となることが想定されます。県1JAでは、今以上に行政や関係団体と連携を深め、次世代を担う新規就農者や後継者の育成・確保に、地域農業の維持・拡大に取り組みます。

就農支援センターの取り組み

生産者・JA・行政等の連携による就農相談機能の強化に向け、「就農支援センター」を設置します。就農支援センターでは、就農希望者の確保・育成・就農希望者の資金相談など、就農希望者の様々なニーズに対応するワンストップ相談体制を構築します。

共通お買物券の有効期限のお知らせ

日頃より皆様には、共通お買物券をご利用いただきまして誠にありがとうございます。ピンク色のJAえひめ未来 共通お買物券につきましては、**令和6年6月30日**が有効期限となっております。お早めにご使用いただきますようお願いいたします。



- ① 就農者確保対策**
県内外での就農相談会を開催し、就農希望者のニーズを踏まえて、希望栽培品目の経営モデルの提案や、研修先・雇用就農先の紹介など、新規就農者確保に向けた取り組みを実施します。併せて、行政等関係機関と連携しながら、移住支援や農地の斡旋などに取り組めます。
- ② 担い手育成支援**
就農後も継続的に営農指導サービスを提供し、営農をサポートします。また、農業技術指導だけではなく、営農計画や税務申告などの農業経営に関する必要な知識習得もサポートします。
- ③ 地域定着支援**
就農希望者が安心して営農を営み、地域に定着できるように、農家組合員や生産部会との接点づくりをはじめ、地域への溶け込み支援を行います。
- ④ 営農資金支援**
就農者の様々な資金ニーズ(開業や規模拡大による設備投資等)に対して、活用できる補助金の提案などと併せて、就農支援センターがワンストップで対応します。

次回予告

次回は組合員サービスの向上対策について解説するよ!

県1JAにかかるご意見・ご要望はこちらまで!!

本年(R6年)12月に開催予定のJA愛媛県大会に向けて、県1JA構想を検討しています。よりよい構想づくりをすすめるため、組合員の皆さまからの県1JA構想にかかる率直なご意見・ご要望をお聞かせください。

(発行元) JA愛媛中央会 県1JA合併対策部, R6年3月発行





1歳おめでとう!
元気に
すくすく育ってね。

みらい
キッズ



おたより コーナー

今年もたけのこをいっぱい食べます!
(西条川東 64歳)

たけのこの季節です
ね! たけのこには食物
繊維やたんぱく質など
栄養満点(^o^)

クロスワードパズルが大好き
でいつも楽しみにしています。
(西条川東 74歳)

いつもありがとうございます!
クロスワードで頭の体
操♪

だんご汁作ってみます!
(上部西 69歳)

とっても簡単でとって
も美味しいので是非
作ってみてください!

あぐり情報を見て、枝豆、ス
イートコーン、ミニトマト植え
ます!
(上部東 68歳)

立派に育ちますように!

毎月デイサービスの紹介コー
ナーを楽しく拝見させてもらっ
ています、利用者の皆さんの楽
しそうな笑顔に福祉のありがた
きを感じています。
(川東 76歳)

皆さんの楽しそうな笑顔
素敵です!

クロスワードパズル

二重マスの文字をA~Eの順に並べ
てできる言葉は何でしょうか?
クロスワード正解者の中から抽選
で5名様にみのりちゃんお買物券を
プレゼント! 7月号にて発表します。

応募締切
令和6年
5月20日(月)
必着

1	6		13	16	19
	D				
2			11		E
		8			
3					
		9		14	20
	7		12	17	
4		10		18	
		A			
5			15		C

ヨコのカギ

- ① 陰暦の5月のこと
- ② 棋聖、天元、本因坊といえ
- ③ ワインやウイスキーはこれ
- ④ 話題となるような出来事
- ⑤ ギョーザのたれに入れる辛
い調味料
- ⑥ 指揮者が振るもの
- ⑦ 家臣が仕えます
- ⑧ 村下孝蔵のヒット曲。歌い
出しの言葉は五月雨(さみ
だれ)です
- ⑨ 目には——山ホトトギス初
ガツオ(山口素堂)
- ⑩ 遠くの親類より近くの——
- ⑪ 1と-1の間地点

タテのカギ

- ① アルバイトの——試験を受けた
- ② 黄色に黒いしま模様がある猛獣
- ③ ぐーのよい日にお越しください
- ④ ケシ科の花、特にヒナゲシのこと
- ⑤ 味を感じ取ります
- ⑥ 沖縄では5月中旬に——入りす
ることが多いですね
- ⑦ ゴールデンウィークのホテルは、——客で混雑しそう
- ⑧ 魚偏に占と書く魚
- ⑨ 凸という字の音読みは
- ⑩ 早く実る稲は早稲(わせ)、
遅いものは
- ⑪ ポケットの中でチャリチャ
リと鳴ることも
- ⑫ 相撲の取組を数えるときに
使う言葉
- ⑬ 衣服のしわをのばします

ハ	ル	ヤ	ス	ミ	マ
ア	マ	ヨ	ウ	シ	
ノ		ト	ウ	シ	ユ
ド	カ	オ	リ	マ	
ジ	ア	マリ	シ	ロ	
マ	ジ	メ	ノ	キ	
ン	シ	ヨ	ウ	シ	ヨ

みらい3月号の答え/「ウシオジル」

応募総数 / 81通
当選者 / 西条中央 白木 寿和 様
西条川西 明比 美加 様
川東 岡田 悦子 様
本所 長井美智子 様
上部西 福本 憲子 様

花鳥風月

※応募者多数のため、講師により選ばれた方
のみ掲載しております。ご了承ください。

短歌

和歌好きで和歌を始めて五十年
忘れた事も思い出させる

西条川西 一色 ノブ

百歳を目前にして五十年間もの間、歌を
詠んでこられた作者。歌を詠むたびに当
時のことが思い浮かぶとは、和歌を愛し
た人生だからこそその賜物でしょうか。心
に残る大切な宝物ですね。

かにかくに頭上高くに鯉のぼり
好きな俳句の季節が泳ぐ

高津 神野 幸男

空たかく泳いでいる鯉のぼりは、何かにつ
けて短歌や俳句の季節になっている。それ
を「俳句の季節が泳ぐ」とは、何とも言い
難い面白い歌です。

光、音、気温の順に春が来る
胸の寒気を吐き出しながら

上部西 徳永 誠一

講評
季節が過ぎると次第に日差しが和らぎ小
鳥の鳴き声が聞こえ、そして木々の枯葉
の下からは小草が芽生える。この春の近
づいて来る陽気を結句の「寒気を吐き出
しながら」と、上手く詠んでいます。

講師 黒川 典子(選)

我が春は遠き彼方へ去り行くも
雲間に光る少しの望み

上部西 塗堀 良子

もう卒業あつと言う間の六年間
今じゃ見上げる孫の成長

西条川西 佐伯 定則

太陽の恵みいっぱい早春の
遊子の段畑じやがいも実る

上部東 越智 和人

田に畑に人の動きの活き活きと
さえずり耳に我も手に鎌

川東 田中 良子

手作りの丸きこんにやくいただきぬ
ぶるんぶるんと手のひらにおどる

西条川東 石井トシ子

瓜二つ曾孫の笑顔孫に似て
タイムスリップスマホを覗く

西条中央 大橋 桃代

車椅子補助看なしの通院に
不安山積み初参戦

西条川西 小林 泰子

俳句

講師 坂田 宏子(選)

春風昭和平成令和生き

【評】色々なことがありました。来し方を感慨深くふり返る作者

駅伝の襷重たし息白し

【評】ランナーを驚く襷に声援も大きく

木瓜の花膨らむ蕾あと少し

【評】「あと少し」に気持ちこもっています

穏やかな風と草木とさへづりと

【評】春がやつとく待ち遠しかったですね

天仰ぎ二本の足の春大根

【評】大根もしっかりと歩きたかったのでしょうか、ユーモラスな一句

会ひたくて買ひに来たるや春の靴

【評】春ですもの、おめかしをしなくては、靴も新調

菜の花や今年で最後見奈良の地

【評】消えてゆくものは淋しく思い出深い出来事が一杯ありました

紺碧や航跡残る春の海

【評】コバルトブルーの海に白い航跡、船は進みます

首傾げ母の遺影や竹の秋

【評】お母さんが何か語りかけてくれていたような

ひな壇にでんと居座るアンパンマン

【評】大切な品は一段と高く目立たなくて

捨てきれぬ妻の軍手と手袋と

【評】働き者でした奥様の思い出はいつまでも

内示者紙面で確認桜咲く

【評】いい報せに心躍ったことでしょう

つくしんぼ日のぬくもりを摘みにけり

【評】「ぬくもりを摘みにけり」に感覚が巧みに読めています

あとがき

人事異動に伴い4
月から異動となりました。3
年間広報担当者として組合員
の方や地域の皆様と関わら
せていただき、とても良い経
験となりました。取材など
にも快くご協力いただき誠に
ありがとうございました。今後
とも広報誌「みらい」をよろ
しく願います!(ヤノ)

昨年度はたくさん
の方に取材にご協力
いただきました!今年
度も引き続き広報と
してたくさんの方に
お会いして取材を頑
張って行きたいと思
います!よろしくお願
いします!(みさき)

応募 方法

ハガキまたはEメールにてご応募ください。
●クロスワード応募の方(クロスワードの答え・氏名・
年齢・住所・電話番号・本誌へのご意見、おたより)
●俳句・短歌ご応募の方(氏名・住所・電話番号)

宛先 ハガキ 〒792-0804
新居浜市田所町3-63 JAえひめ未来広報誌係
Eメール emiraiinfo@ja-emirai.com

7月号 短歌・俳句作品募集 締切:5月20日(月)必着

※お一人につき短歌2首、俳句3句まで。講師による添削をする場合が
あります。今回、誌面に掲載しきれなかった方につきましては、JAえひめ
未来HPにて掲載をさせていただきます。